

Popayán

A continuación encontrará información detallada sobre el nivel de empleo e ingreso promedio de los programas ofrecidos en el campus:

Contenido

| | |
|--|-----------|
| Generalidades..... | 2 |
| Sexo..... | 5 |
| Áreas del conocimiento y niveles de formación | 6 |
| Empleo en los sectores de la economía..... | 8 |
| Referencias | 10 |

Generalidades

Existen 2.929.079 graduados registrados en el Observatorio Laboral para la Educación, de los cuales 68.819 pertenecen a la **Universidad Cooperativa de Colombia**, un 2,35%; y 2.436 pertenecen al campus, un 3,54% de la Universidad.

\$ 2.907.214 es el ingreso promedio mensual de los graduados del campus.

\$2.491.309 es el ingreso promedio mensual de los graduados de la Universidad Cooperativa de Colombia.

78,7% de los graduados de la Universidad Cooperativa de Colombia está empleado.

74,51% de los graduados del campus está empleado.

La Tabla 1 resalta el hecho de que la tasa de empleo del campus está por debajo del empleo nacional, pero con diferencias que no superan el 10%, entonces no es un punto de alarma sino de oportunidad para buscar alinearse o superar a otras universidades. En cuanto a los ingresos, los graduados están en una situación de ventaja que solo es superada por otras universidades privadas por menos de \$100.000, pero superan el ingreso de los de las oficiales en casi un 30% y el del promedio nacional en 8,41%.

Tabla 1: tasa de empleo e ingreso

| Tasa de empleo e ingreso | | |
|--------------------------|----------------|--------------|
| Institución | Tasa de empleo | Ingreso |
| Oficial | 75,40% | \$ 2.102.073 |
| Privada | 80,20% | \$ 3.063.601 |
| País | 77,90% | \$ 2.662.737 |
| UCC | 78,70% | \$ 2.491.309 |
| POPAYAN | 74,51% | \$ 2.907.214 |

Fuente: Universidad Cooperativa de Colombia, con base en Observatorio Laboral para la Educación (2018).

En la Tabla 2 se puede observar que el programa que más graduados¹ tiene es Derecho (638), sin embargo, los graduados de Maestría en Gestión de Organizaciones poseen una tasa de empleo de 96,55% y quienes realizaron la Especialización en Derecho Procesal Penal reciben el ingreso promedio más alto, \$ 6.147.661.

Programas vigentes

Tabla 2: Nivel de ocupación e ingreso por programa

| Área del conocimiento/Programa | Total | Porcentaje de Empleados Programa | Ingreso |
|--|------------------|----------------------------------|--------------|
| Ciencias Sociales y Humanas | Graduados | 1147 | |
| DERECHO | 638 | 61,13% | \$ 3.021.764 |
| ESPECIALIZACION EN DERECHO PROCESAL PENAL | 306 | 86,60% | \$ 6.147.661 |
| PSICOLOGIA | 203 | 75,37% | \$ 1.696.611 |
| Economía, Administración, Contaduría y Afines | Graduados | 980 | |
| ADMINISTRACION DE EMPRESAS | 326 | 73,62% | \$ 1.986.886 |
| ESPECIALIZACION EN GERENCIA DE SERVICIOS DE SALUD | 40 | 92,50% | \$ 2.543.339 |
| MAESTRIA EN GESTION DE ORGANIZACIONES | 29 | 96,55% | \$ 3.080.042 |
| CONTADURIA PUBLICA | 337 | 79,82% | \$ 1.596.250 |
| ESPECIALIZACION EN GERENCIA DE LA CALIDAD Y AUDITORIA EN SALUD | 176 | 90,34% | \$ 2.108.487 |
| COMERCIO INTERNACIONAL | 72 | 59,72% | \$ 2.861.036 |

¹ Ver información detallada y actualizada sobre egresados en [OIDO: Observatorio de Impacto y Dinámica Ocupacional](#).

| Área del conocimiento/Programa | Total | Porcentaje de Empleados Programa | Ingreso |
|--|-----------|----------------------------------|--------------|
| Ingeniería, Arquitectura, Urbanismo y Afines | Graduados | 309 | |
| INGENIERIA DE ALIMENTOS | 50 | 70,00% | \$ 1.464.700 |
| INGENIERIA DE SISTEMAS | 259 | 75,68% | \$ 2.173.020 |

Fuente: Universidad Cooperativa de Colombia, con base en Observatorio Laboral para la Educación (2018).

Sexo

Los graduados de la Universidad Cooperativa de Colombia se dividen entre un 40,3% hombres y 59,7% mujeres, en el campus la diferencia sigue la misma tendencia a favor de las mujeres, ellas representan el 58,8% y hombres el 41,2% de los graduados, en empleo la diferencia es del 1,88%, una cifra que no marca ventaja para ninguno de los dos, sin embargo, ésta sí se da en los ingresos a favor de los hombres en un 19,9% (diferencia similar a la UCC nacional), representados en \$535.559. Para el campus es fundamental establecer diálogo con las empresas contratantes con el fin de cerrar la brecha existente [Tabla 3].

Tabla 3: tasa de empleo e ingreso a nivel nacional por sexo

| Tasa de empleo e ingreso a nivel nacional por sexo | | | | |
|--|----------------|--------------|----------------|--------------|
| | Hombres | | Mujeres | |
| | Tasa de empleo | Ingreso | Tasa de empleo | Ingreso |
| UCC | 77,80% | \$ 2.738.236 | 79,30% | \$ 2.328.800 |
| Nacional | 78,40% | \$ 2.924.374 | 77,90% | \$ 2.456.395 |
| POPAYAN | 73,68% | \$ 3.226.938 | 75,09% | \$ 2.691.378 |

Fuente: Universidad Cooperativa de Colombia, con base en Observatorio Laboral para la Educación (2018).

Áreas del conocimiento y niveles de formación

En la información disponible en el Observatorio Laboral para la Educación (2018) se referencian 3 áreas del conocimiento en las que se inscriben los programas ofrecidos en el campus: aquellos graduados del área Ciencias Sociales y Humanas son quienes tienen ingresos promedio más altos, ascienden a \$4.013.374, y su tasa de empleo es de 70,44%, superando en ambos al promedio de la UCC en el área, pero son los de Economía, Administración, Contaduría y afines quienes poseen la tasa de empleo más alta dentro del campus, un 79,18 [Gráfica 1].

Gráfica 1: ingresos y empleo por área del conocimiento

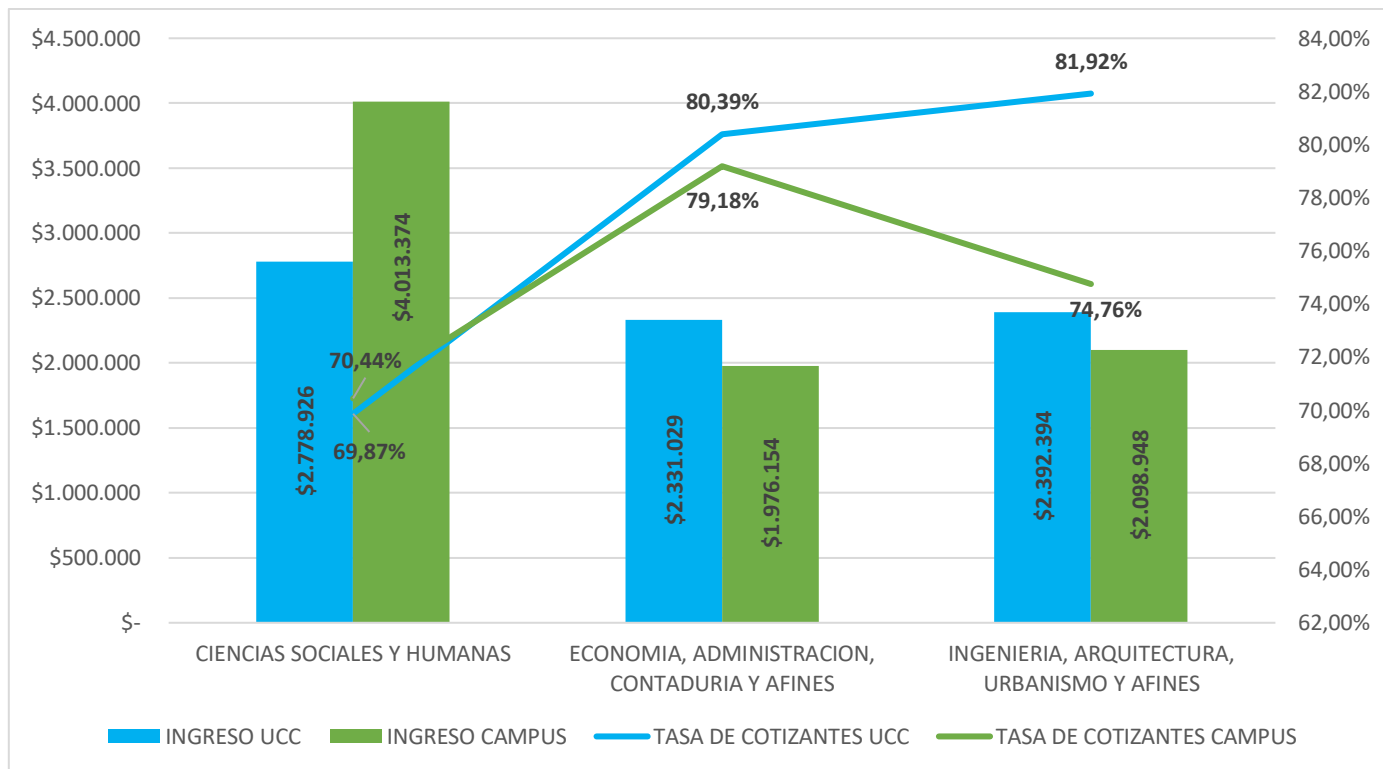

Fuente: Universidad Cooperativa de Colombia, con base en Observatorio Laboral para la Educación (2018).

Los niveles de formación son determinantes para la tasa de empleo e ingreso promedio de cada graduado, cada uno tiene propiedades que aportan competencias que el mercado laboral valora con mayor demanda y remuneración; es evidente que pasar de un nivel a otro aumenta las posibilidades en cuanto a ingresos y empleo de manera progresiva, con un quiebre positivo para quienes realizan una especialización universitaria en el campus, tienen ingresos promedio más altos que aquellos graduados de maestría, superándolos en más de 1,5 millones de pesos, pero con una tasa de empleo 8,24 puntos porcentuales menor [Gráfica 2].

Gráfica 2: ingresos y empleo por nivel de formación

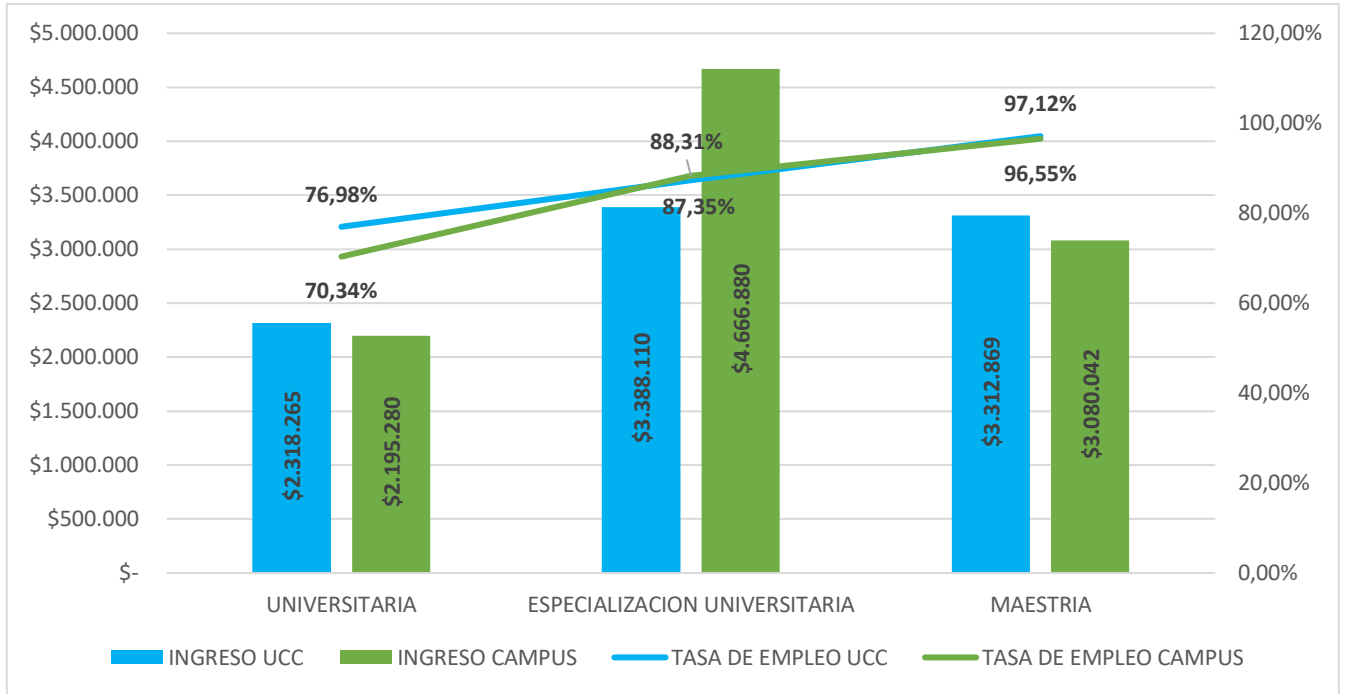

Fuente: Universidad Cooperativa de Colombia, con base en Observatorio Laboral para la Educación (2018).

Empleo en los sectores de la economía

Actividades Inmobiliarias es el sector que más ocupa graduados del campus **Popayán**, el **23,23%** de ellos.

Organizaciones y Órganos extraterritoriales es el sector que más paga a los graduados del campus, con un salario promedio de **\$5.136.691**.

En el campus es importante destacar los sectores de la economía colombiana en que se emplean sus graduados, además del peso que tiene ese sector en el país, ya que de esa manera se puede abrir una ventana a la pertinencia de la formación y el camino que debe tomar en miras a alinearse con objetivos de una nación en cuanto al enfoque que le quiere dar a su producción. En Popayán casi un cuarto de los graduados está empleado en el sector de Actividades Inmobiliarias de Alquiler y Empresariales de Alquiler, este le aporta el PIB colombiano 8,55%. Otro sector que emplea a una buena cantidad de egresados (8,13%), aporta 6,12% al PIB y en el que sus egresados tienen ingresos promedio de \$3.351.106 es Administración Pública y Defensa; Seguridad Social de Afiliación Obligatoria, sectores como éste puede emplear a una gran cantidad de graduados en Ciencias Sociales y Humanas, al igual que el referenciado al inicio de la página como el que mejor remunera. Esta información es importante en la medida en que se guía la oferta de extensión académica, se debe apuntar a impactar a los graduados que se quieren emplear en los sectores que mejor pagan y fomentar la conexión con aquellos que más emplean [Tabla 4].

Tabla 4: sectores

| SECCION | PORCENTAJE UCC | INGRESO UCC | PORCENTAJE CAMPUS | INGRESO CAMPUS | APORTE AL PIB |
|--|----------------|--------------|-------------------|----------------|---------------|
| ACTIVADES INMOBILIARIAS DE ALQUILER Y EMPRESARIALES Y DE ALQUILER | 22,36% | \$ 2.343.597 | 23,23% | \$ 3.726.536 | 8,55% |
| ADMINISTRACION PUBLICA Y DEFENSA; SEGURIDAD SOCIAL DE AFILIACION OBLIGATORIA | 8,96% | \$ 3.123.304 | 8,13% | \$ 3.351.106 | 6,12% |
| AGRICULTURA, GANADERIA, CAZA Y SILVICUTURA | 2,31% | \$ 2.644.740 | 1,52% | \$ 1.296.018 | 6,62% |

| SECCION | PORCENTAJE UCC | INGRESO UCC | PORCENTAJE CAMPUS | INGRESO CAMPUS | APORTE AL PIB |
|--|-------------------|-----------------|----------------------|-------------------|------------------|
| COMERCIO AL POR MAYOR Y AL POR MENOR; REPARACION DE VEHICULOS AUTOMOTORES, MOTOCICLETAS, EFECTOS PERSONALES Y ENSERES DOMESTICOS | 5,23% | \$ 2.094.914 | 2,55% | \$ 1.584.206 | 9,01 |
| CONSTRUCCION | 2,90% | \$ 1.824.759 | 1,15% | \$ 1.454.379 | 6,12% |
| EDUCACION | 3,27% | \$ 2.378.595 | 3,04% | \$ 2.297.317 | 4,80% |
| EXPLOTACION DE MINAS Y CANTERAS | 0,43% | \$ 3.781.020 | 0,12% | \$ 4.287.667 | 5,26% |
| HOGARES PRIVADOS CON SERVICIO DOMESTICO | 0,29% | \$ 3.090.119 | 0,16% | \$ 689.455 | 0,60% |
| HOTELES Y RESTAURANTES | 0,43% | \$ 1.709.476 | 0,49% | \$ 2.875.981 | ND |
| INDUSTRIAS MANUFACTURERAS | 3,23% | \$ 2.511.418 | 1,23% | \$ 1.851.303 | 11,16% |
| INTERMEDIACION FINANCIERA | 5,10% | \$ 2.731.367 | 1,85% | \$ 2.738.097 | 4,45% |
| ORGANIZACIONES Y ORGANOS EXTRATERRITORIALES | 0,41% | \$ 4.118.235 | 5,13% | \$ 5.136.691 | ND |
| OTRAS ACTIVIDADES DE SERVICIOS COMUNITARIOS, SOCIALES Y PERSONALES | 4,42% | \$ 2.105.498 | 3,86% | \$ 1.547.994 | ND |
| SERVICIOS SOCIALES Y DE SALUD | 6,35% | \$ 2.833.746 | 5,17% | \$ 2.112.044 | 4,06% |
| SUMINISTROS DE ELECTRICIDAD, GAS Y AGUA | 0,39% | \$ 2.985.441 | 0,29% | \$ 3.048.821 | 2,40% |
| TRANSPORTE, ALMACENAMIENTO Y COMUNICACIONES | 2,29% | \$ 2.243.609 | 2,91% | \$ 2.114.402 | 5,02% |
| SIN DATO | 31,63% | \$ 1.901.357 | 39,16% | \$ 2.066.413 | ND |

Nota: Precios corrientes-Base 2015, datos corregidos de efectos estacionales y de calendario. PIB 2019^{PR} tercer semestre.

ND: sin información disponible.

Fuente: Universidad Cooperativa de Colombia, con base en DANE (2019) y Observatorio Laboral para la Educación (2018).

Referencias

Departamento Administrativo Nacional de Estadística (DANE). (2 de diciembre de 2019).
DANE . Obtenido de <https://www.dane.gov.co/>

Observatorio Laboral para la Educación. (2018). *Observatorio Laboral para la Educación*.
Recuperado el 2 de diciembre de 2019, de
http://bi.mineducacion.gov.co:8380/eportal/web/men-observatorio-laboral/consultas-avanzadas#_48_INSTANCE_8EaA_%253Dindex.jsp%3D%26_48_INSTANCE_8EaA_%3Dindex.jsp