

Reporte sobre empleabilidad en el programa de Maestría en Derechos Humanos y Gobernanza, campus Cartago

Presentación

El siguiente documento contiene una presentación de variables relacionadas con el desarrollo laboral de las personas graduadas en el programa de posgrado a nivel de maestría en derechos humanos y gobernanza, partiendo desde un nivel nacional, y finalizando en un análisis comparativo a nivel de una muestra de instituciones de educación superior que ofrecen este programa en el país. El propósito de este escrito es netamente descriptivo, junto con una actividad comparativa entre la Universidad Cooperativa de Colombia y otras instituciones de educación superior en el territorio de muestra, y basa su desarrollo en la información ofrecida por el Observatorio Laboral para la Educación (OLE) del Ministerio de Educación Nacional de Colombia, así como la información sobre instituciones de educación superior otorgada por el Sistema Nacional de Información de la Educación Superior (SNIES).

Ficha Técnica de elaboración	
Fecha y lugar	13 de julio de 2023, Medellín.
Responsable	Observatorio de Impacto y Dinámica Ocupacional – OIDO, de la Universidad Cooperativa de Colombia.
Fuente de los datos	<ul style="list-style-type: none"> - Sistema Nacional de Información de la Educación Superior (SNIES) (https://n9.cl/25od1) Filtros utilizados: Nombre del programa: derechos humanos, gobernanza (sin limitar posibles complementos denominacionales) Estado del programa: Activo e inactivos Reconocimiento del Ministerio: todos Departamento: todos. Nivel académico: posgrado Nivel de formación: Universitario Modalidad: todos - Observatorio Laboral para la Educación (OLE) (https://n9.cl/4sqf9) Ruta: Sistema de Indicadores – Consultas avanzadas – Situación laboral. Filtros utilizados: Lugar de Grado: Colombia (para el nivel nacional); Códigos IES (para el nivel institucional) Sector institución: Oficial y Privado Programa: maestría en derechos humanos, (sin limitar posibles complementos denominacionales). Medidas: Graduados, graduados que cotizan, graduados cotizantes dependientes e IBC estimado. Año de corte: 2016 (IBC estimado); acumulado a 2021 (para el resto de las medidas)
Software para cálculos y gráficas	Microsoft Excel

Conceptos clave:

- Sector institucional: da constancia de la naturaleza administrativa de las instituciones educativas, siendo las públicas aquellas administradas, financiadas y controladas por el Estado en cualquiera de sus niveles administrativos, mientras que las privadas tienen por propietarios personas naturales o jurídicas no gubernamentales.
- Graduados: personas que finalizaron sus estudios completamente y gozan de un reconocimiento de título profesional por alguna institución de educación superior acreditada para ello.
- Graduados que cotizan: profesionales que realizan aportes al Sistema de Seguridad Social (salud, pensiones, riesgos laborales y subsidio familiar).
- Graduados cotizantes dependientes: trabajadores que tienen un vínculo laboral formal con alguna empresa o institución, sea esto bajo el título de contrato de trabajo, de prestación de servicios o alguna otra modalidad.
- Tasa de cotizantes: relación magnitudinal medida en porcentaje entre el número de graduados que cotizan y el número de graduados totales.
- Ingreso Base de Cotización (IBC): Porción del salario del trabajador dependiente o independiente que se toma como base para aplicar el porcentaje de aporte respectivo al momento de realizar la cotización al Sistema General de Seguridad Social en Salud.

1. Datos a nivel nacional

A continuación se muestran datos sobre el posgrado maestría en derechos humanos y gobernanza y similares, a nivel país entre los años 2007 y 2021, caracterizados además por el sector institucional y su género:

Sector	Género	Tasa de cotizantes	Tasa de cotizantes dependientes
Oficial	Hombre	91.5%	79.2%
	Mujer	92.8%	75.6%
Privado	Hombre	89.6%	73.2%
	Mujer	88.6%	73.5%
Promedio		90.6%	75.4%

Según el sector institucional, se observa una participación similar entre instituciones públicas y privadas en cuanto a número de egresados, representando el 43.95 y 56.04 por ciento del total respectivamente, así:

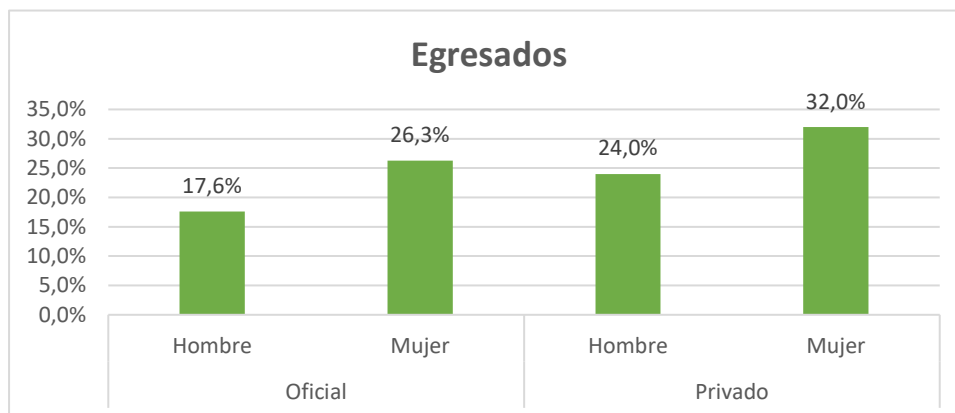

Tomando el dato de tasa de cotizantes se puede hacer una inferencia aproximada del nivel de empleabilidad general de los magísteres en derechos humanos y gobernanza graduados de instituciones colombianas en el país. En promedio, la tasa de empleabilidad es del 90.6%, presentándose una diferencia entre instituciones privadas y oficiales de 3.3 puntos porcentuales en este aspecto, siendo mayor el promedio de las instituciones oficiales. En cuanto a la caracterización por género, para ambos grupos poblacionales se registra una cifra similar, por lo cual no se puede inferir que el género de los graduados en este programa tenga algún tipo de incidencia sobre su nivel de salario.

Por otro lado, según la tasa de cotizantes dependientes, definidos estos como graduados que trabajan para una empresa o institución bajo algún tipo de contrato laboral, dan cuenta del grado de colocación de los graduados de este programa académico en el mercado laboral, excluyendo los trabajadores independientes. El carácter institucional privado o público marca una diferencia mínima para los graduados en este apartado, siendo el porcentaje de graduados cotizantes como dependientes de instituciones oficiales del 77.1%, y de las privadas del 73.3%.

IBC				
Nacional	Oficial		Privado	
	Hombre	Mujer	Hombre	Mujer
\$ 5.261.823	\$ 3.583.924	\$ 3.954.970	\$ 6.367.237	\$ 6.433.082

Utilizando el ingreso base de cotización (IBC) como un indicador que permite inferir el salario promedio de los graduados, se observa un nivel más alto de los graduados de instituciones privadas sobre los provenientes de instituciones oficiales, con una diferencia positiva para los primeros en unidades monetarias de \$2.618.897 pesos en promedio, es decir, un 69.19% adicional. Para ambos casos se observa una diferencia importante entre los salarios promedios devengados entre hombres y mujeres, estando los promedios del segundo grupo por encima del primero.

- **Comparativa por instituciones educativas**

A continuación se presentarán los datos de empleabilidad a nivel de instituciones de educación superior que ofrecen el posgrado de maestría en derechos humanos y gobernanza (y relacionadas) a nivel nacional. Importante anotar que el para el total del campus Pasto se registran un total de **24** egresados a junio de 2023.

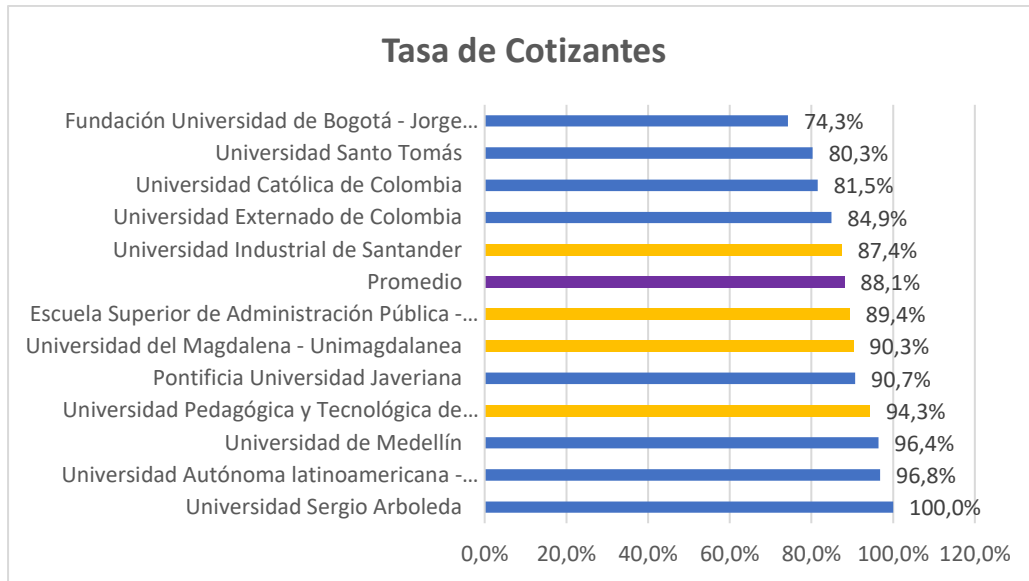

No se registran datos sobre nivel de tasa de cotización de los egresados de la Universidad Cooperativa, esto probablemente a la novedad del programa en esta institución y el bajo número de egresados a la fecha. Sin embargo, para las universidades en donde sí se cuentan con datos disponibles, se puede obtener una tasa de cotización promedio de 88.1%, y, según la clasificación entre instituciones de carácter público (marcadas en amarillo) y de carácter privado (marcados en azul), no se puede hacer una inferencia directa en que este tipo de característica del lugar en donde se estudia este programa de maestría tenga injerencia sobre las posibilidades de colocación en el mercado laboral.

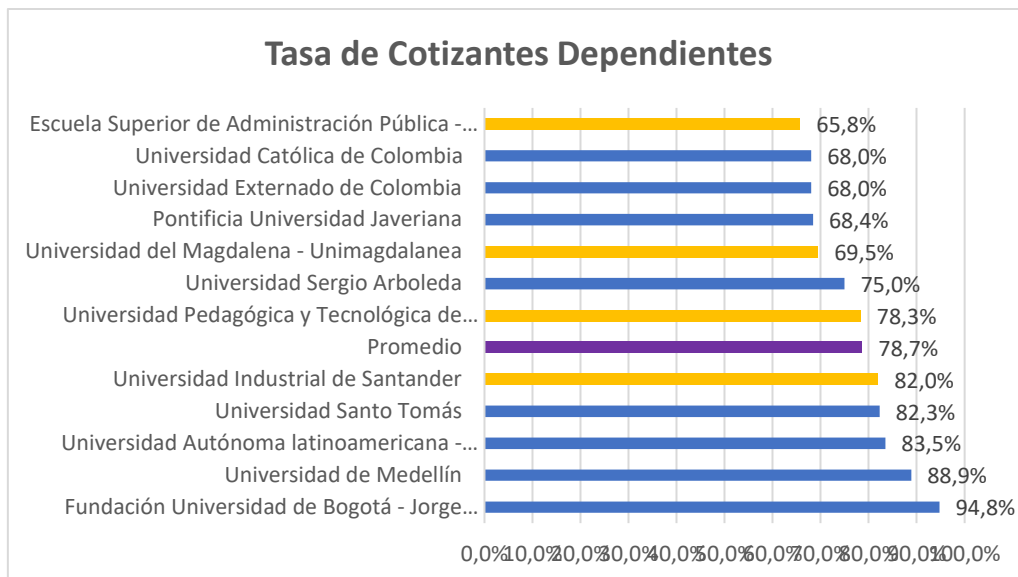

En cuanto a la tasa de cotizantes como dependientes, es decir, aquellos graduados vinculados formalmente a una empresa o institución, se registra un promedio de 78.7%, en donde se aprecia una leve tendencia en las instituciones de carácter privado a registrar mayores tasas.

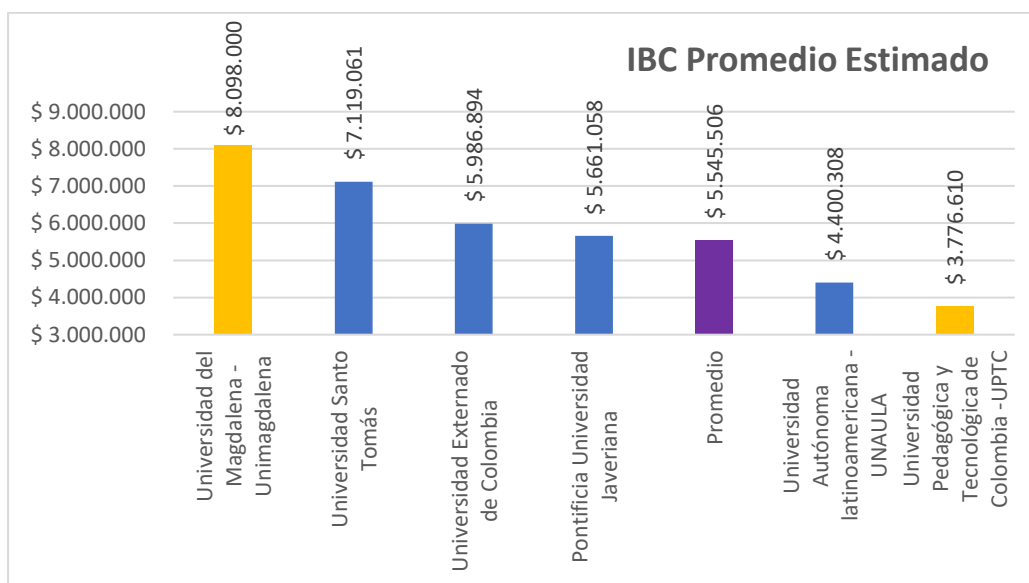

Por último, analizando el nivel de IBC para este grupo de instituciones, los egresados de maestrías en el ámbito de los derechos humanos y gobernanza registran en promedio un salario de \$5.545.5060 pesos, cabe aclarar que los niveles mínimos y máximos son bastante alejados entre sí, y que no es posible establecer una prevalencia de una categoría de institución sobre otra debido a la dispersión de los datos promedios para cada una de las instituciones.

Sector Económico	Porcentaje de Participación
Actividades profesionales, científicas y técnicas	31,53%
Administración pública y defensa; planes de seguridad social de afiliación obligatoria	24,50%
Educación	15,68%
Actividades de servicios administrativos y de apoyo	6,27%
Otras actividades de servicios	2.03%
Acumulado	80.01%

Finalmente, se presenta el dato de la ubicación de los egresados que registran como cotizantes según el sector económico donde se desenvuelven, en este aspecto destaca la participación en las las actividades profesionales, científicas y técnicas, las actividades de administración pública y defensa y planes de seguridad social de afiliación obligatoria, y el sector educativo, representando un total acumulado de 71.71% del total de los egresados cotizantes.

Realizado por:	Freddy José Narváez Hernández	Analista Dirección Bienestar Universitario y Egresados
Revisado por:	Reina Cecilia Duque Vélez	Directora dirección Bienestar Universitario y Egresados
Aprobado por:		